

資料編

ユニチカ株式会社 定款(平成元年6月29日改正)

第1章 総則

第1条(商号)

本公司はユニチカ株式会社と称し、英文ではUNITIKA LTD. と表示する。

第2条(目的)

本公司は次の事業を営むことを目的とする。

- 1、次の各製品及びこれらの原材料、副製品の製造、加工及び売買並びに輸出入
 - (1) 各種繊維及び繊維工業品
 - (2) プラスチックその他の高分子化学製品及び各種化学工業品
 - (3) 微生物、酵素及びこれらの関連製品並びに医薬品、動物用医薬品、医薬部外品、医療用具及び動物用医療用具
 - (4) 各種食品、飼料及びこれらの添加物並びに各種肥料
 - (5) ガラス繊維その他のガラス製品
 - (6) 炭素繊維、活性炭等の炭素製品
 - (7) 非晶質金属及びその関連製品
 - (8) 繊維機械、化学機械、環境機器、電子機器その他の機械器具及び装置
 - (9) 各種土木建築材料
- 2、不動産の売買、貸借、管理及びこれらの仲介、代理並びに不動産に関する開発事業
- 3、建設工事の設計及び請負並びに造園緑化に関する事業
- 4、倉庫業
- 5、保健、体育、医療等に関する施設及び飲食店の経営
- 6、電子計算機等による情報処理サービス業務、情報処理システム、ソフトウェアの開発及び販売並びに電気通信事業
- 7、環境測定その他の各種分析、試験及び検査並びに計量証明に関する事業
- 8、損害保険代理業、生命保険募集業及び旅行業
- 9、食料品、衣料品、家具、日用雑貨品等の小売業
- 10、総合リース業及び金融業
- 11、人材育成のための教育研修事業及び労働者派遣事業
- 12、前各号に関する技術情報その他の情報の売買及びコンサルタント業務
- 13、前各号に関連するいっさいの事業

第3条(本店の所在地)

本公司は本店を尼崎市に置く。

第4条(公告方法)

本公司の公告は大阪市において発行する日本経済新聞に掲載する。

第2章 株式

第5条(株式総数)

本公司が発行する株式の総数は17億8,600万株とする。

第6条(株の金額及び1単位の株式の数)

本公司が発行する額面株式1株の金額は金50円とする。

本公司の1単位の株式の数は、1,000株とする。

第7条(基準日及び株主名簿の閉鎖)

本公司は毎営業年度末の株主名簿に記載された株主をもって、その営業年度に関する定時株主総会において権利を行使すべき株主とする。

前項の権利を行使すべき株主を確定するため、毎年4月1日から4月30日まで株式の名義書換等株主名簿の記載の変更を停止する。

前2項のほか必要ある場合はあらかじめ公告して、基準日を定め、又は株主名簿の記載の変更を停止することができる。

第8条(名義書換代理人)

本公司は株式について名義書換代理人を置く。

本公司の株主名簿は名義書換代理人の事務所扱場所に備え置き、株式の名義書換、単位未満株式の買取りその他株式に関する事務は名義書換代理人に取扱わせ、本公司においてはこれを取扱わない。

名義書換代理人及びその事務取扱場所は取締役会の決議により選定し、これを公告する。

第9条(株式取扱規則)

本公司の株式名義書換、単位未満株式の買取りその他株式に関する取扱いは取締役会で定める株式取扱規則による。

第3章 株主総会

第10条(株主総会招集の時期及び場所)

本公司の定時株主総会は毎年6月に本店の所在地又は大阪市においてこれを招集する。

臨時株主総会は必要ある場合前項の場所において随時これを招集する。

第11条(株主総会の招集者及び議長)

株主総会は法令に別段の定めある場合を除き、取締役会の決議に基づいて取締役社長がこれを招集し、その議長となる。

取締役社長に事故あるときは、取締役会で定める順序により他の取締役がこれに代わる。

第12条(株主総会の決議方法)

株主総会の決議は法令又は本定款に別段の定めある場合を除き、出席した株主の議決権の過半数をもってする。

第13条(議決権の代理行使)

株主は本公司の議決権を有する他の株主又は本公司の承認したる者を代理人として議決権を行使することができる。

但し代理人は委任状を株主総会開会前に本公司に差出さなければならない。

第4章 取締役、監査役及び取締役会

第14条(取締役及び監査役の定員)

本会社の取締役は28名以内、監査役は7名以内とする。

第15条(取締役及び監査役の選任)

取締役及び監査役の選任の決議は発行済株式総数のうち、議決権ある株式数の3分の1以上に当たる株式を有する株主が出席し、その議決権の過半数をもってする。

取締役の選任については累積投票によらないものとする。

第16条(取締役及び監査役の任期)

取締役及び監査役の任期は就任後2年内の最終の決算期に関する定時株主総会終結の時までとする。

第17条(取締役会の招集通知)

取締役会の招集通知は各取締役及び各監査役に対し会日より3日前に発するものとする。但し緊急の必要あるときはこの限りでない。

第18条(相談役及び顧問)

本会社は取締役会の決議により相談役及び顧問を置くことができる。

第19条(取締役会規則)

本会社の取締役会に関する事項については取締役会で定める取締役会規則による。

第5章 計算

第20条(営業年度)

本会社の営業年度は毎年4月1日から翌年3月31日までとする。

第21条(利益配当)

本会社の利益配当金は毎営業年度末の株主名簿に記載された株主又は質権者に対しこれを支払う。

第22条(中間配当)

本会社は取締役会の決議により毎年9月30日最終の株主名簿に記載された株主又は質権者に対し中間配当として金銭の分配をすることができる。

第23条〔転換社債の転換と配当金〕

転換社債の転換により発行された株式に対する最初の利益配当金の計算については転換請求のなされた日の属する営業年度の初めにおいて転換があったものとみなす。

前項の規定の適用については第22条の規定に基づく中間配当はこれを利益配当とみなし、4月1日から9月30日まで及び10月1日から翌年3月31日までの各期間はこれを営業年度とみなす。

第24条(除斥期間)

利益配当金及び中間配当金はその支払開始の日から満3年を経過しても受領されないときは、本会社はその支払の義務を免れる。

未払の利益配当金及び中間配当金には利息をつけない。

以上

ニチポ一株式会社 役員任期一覧表 < I >

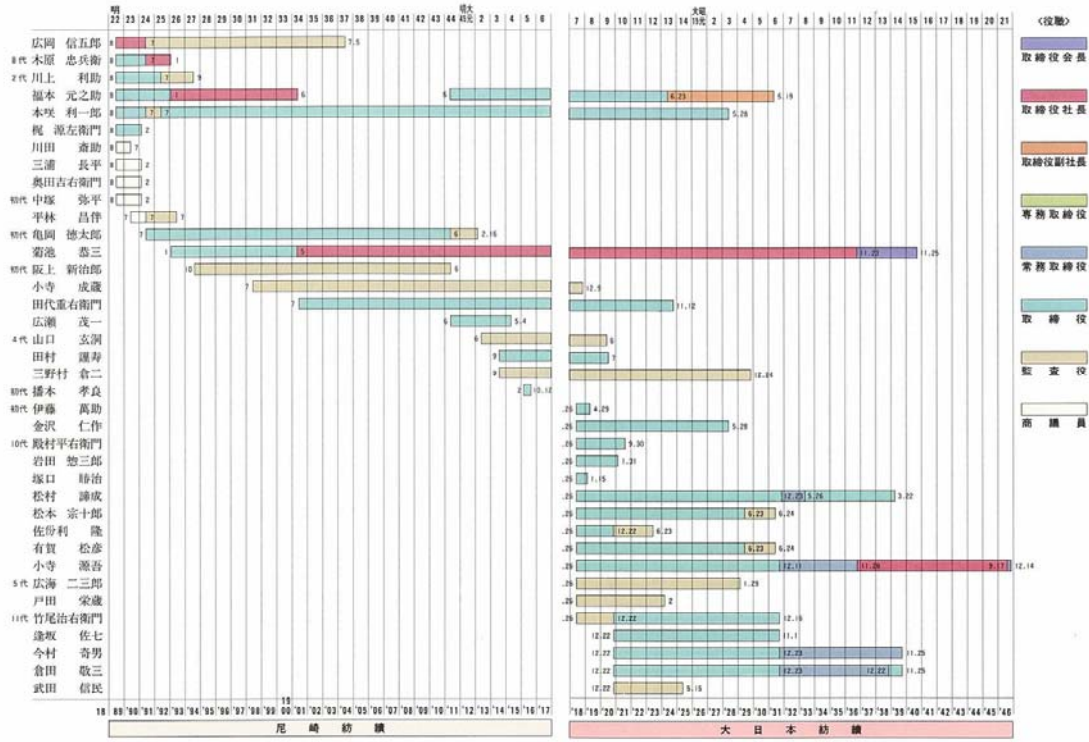

ニチポ一株式会社 役員任期一覧表 < II >

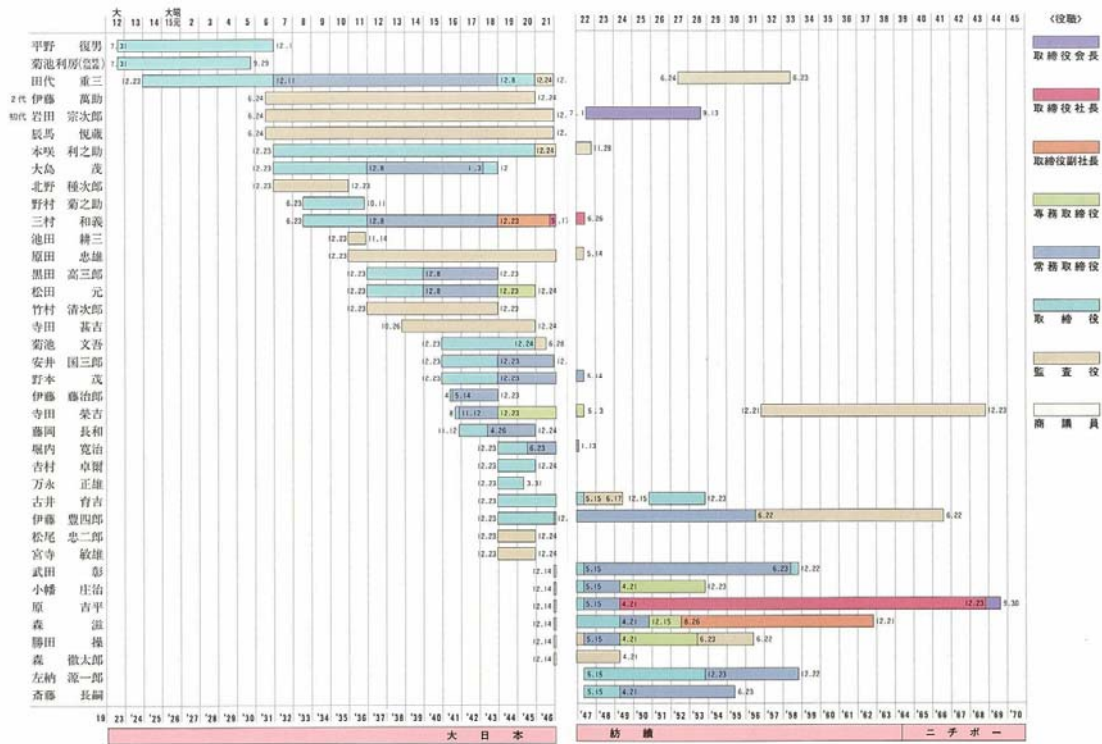

ニチボー株式会社 役員任期一覧表 <Ⅲ>

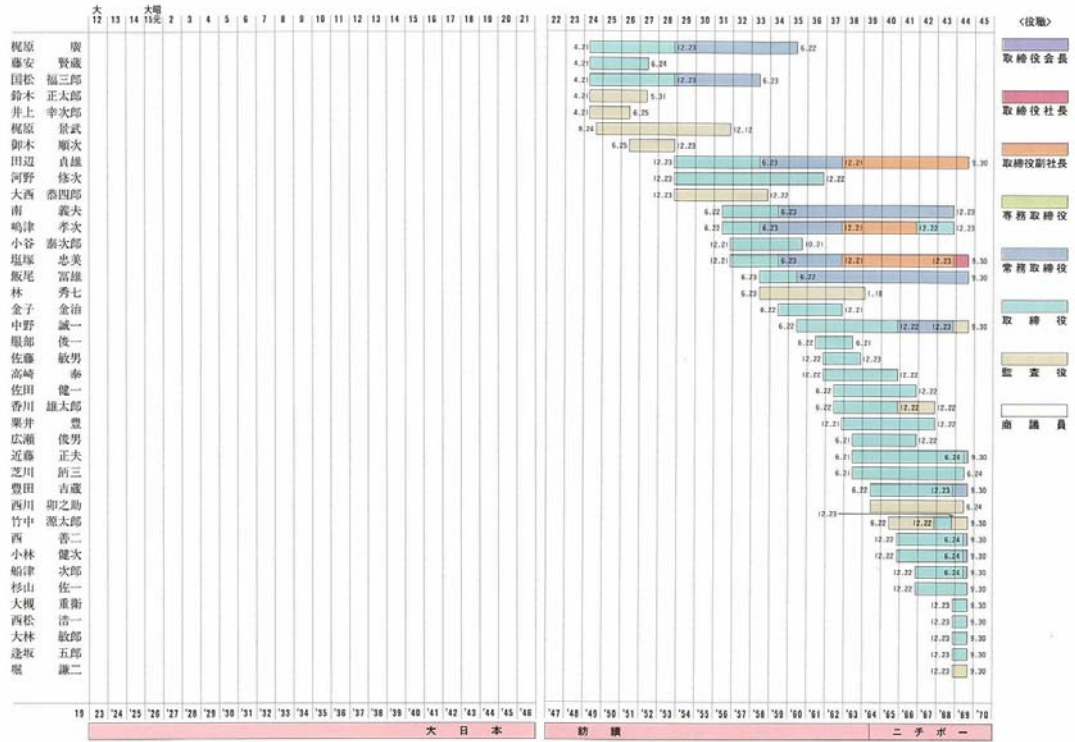

日本レイヨン株式会社 役員任期一覧表 <Ⅰ>

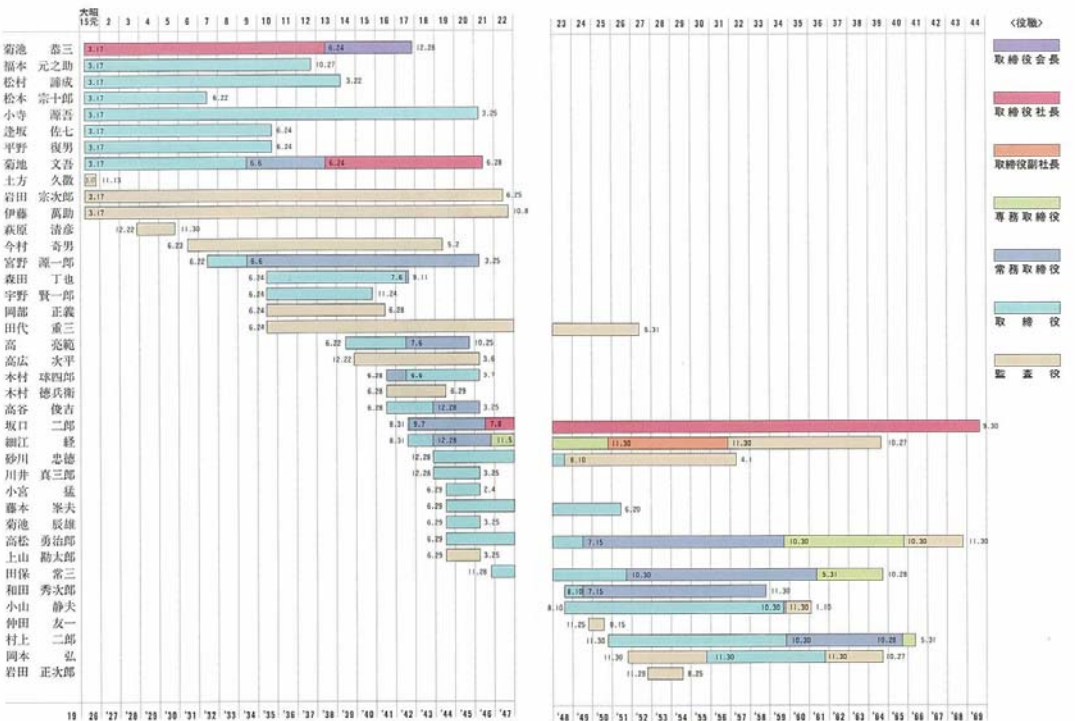

ユニチカ株式会社 役員任期一覧表 < I >

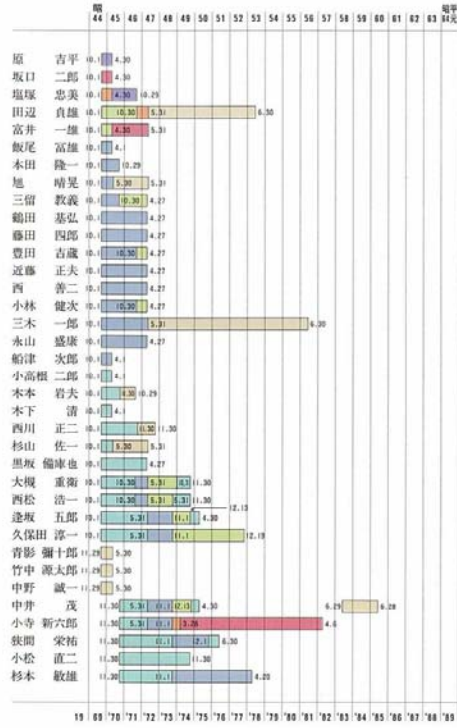

日本レイヨン株式会社 役員任期一覧表 < II >

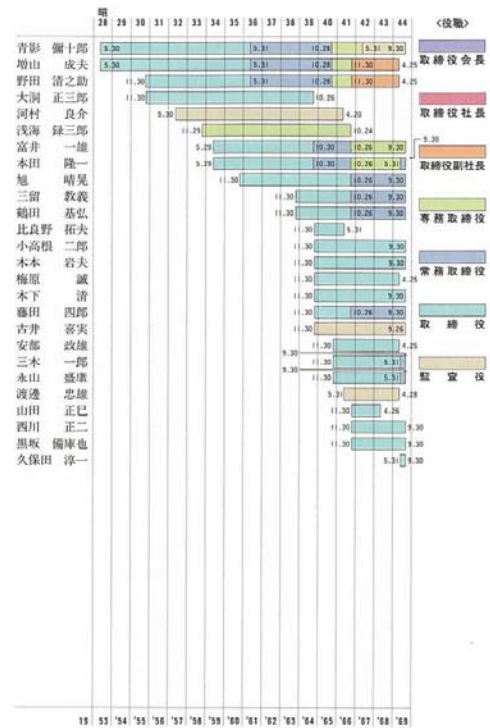

ユニチカ株式会社 役員任期一覧表 < III >

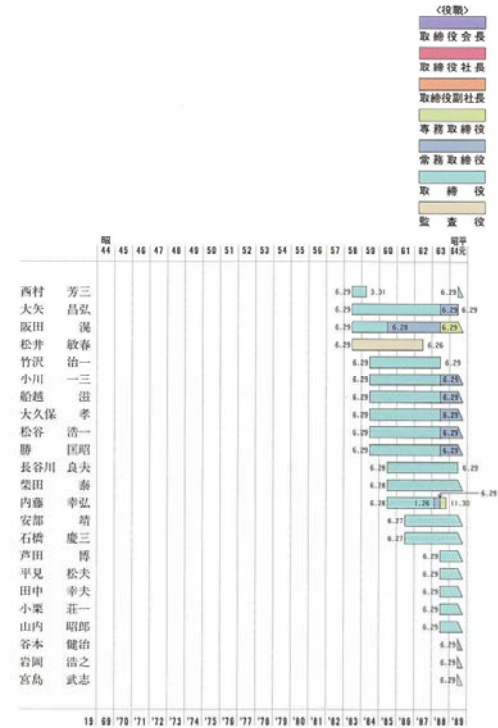

ユニチカ株式会社 役員任期一覧表 < II >

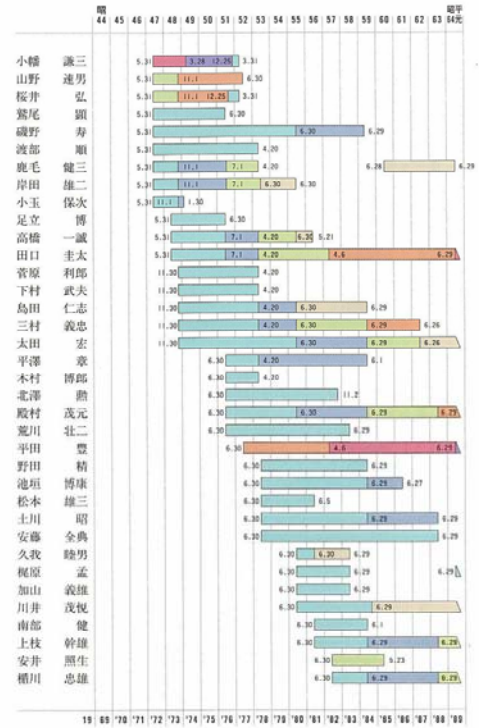

会社の系譜 < I >

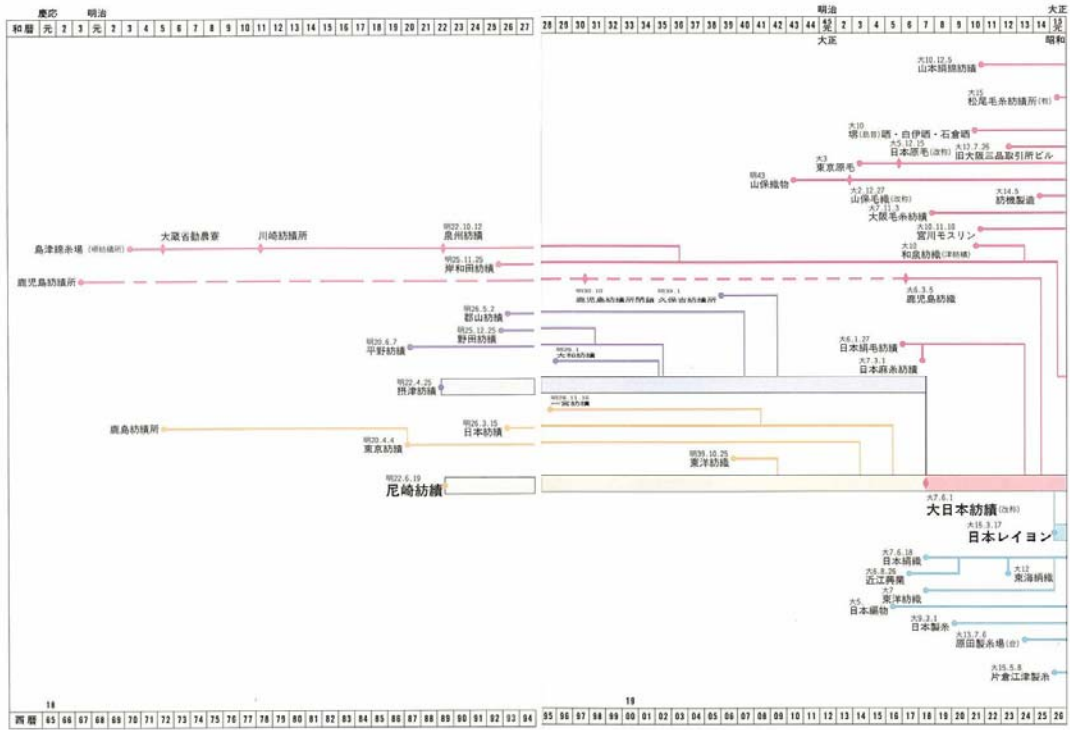

会社の系譜 < II >

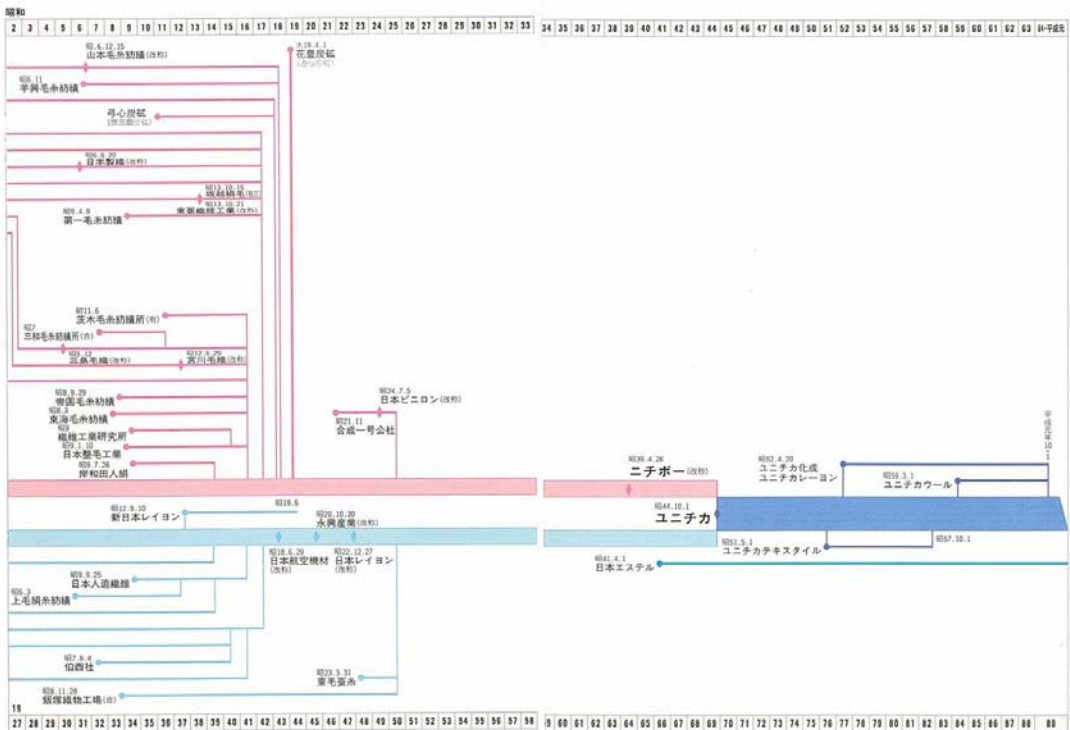

組織図 (平成元年6月末日現在)

(Ⓜは主任部員制)

組織図 (平成元年6月末日現在)

(Ⓜは主任部員制)

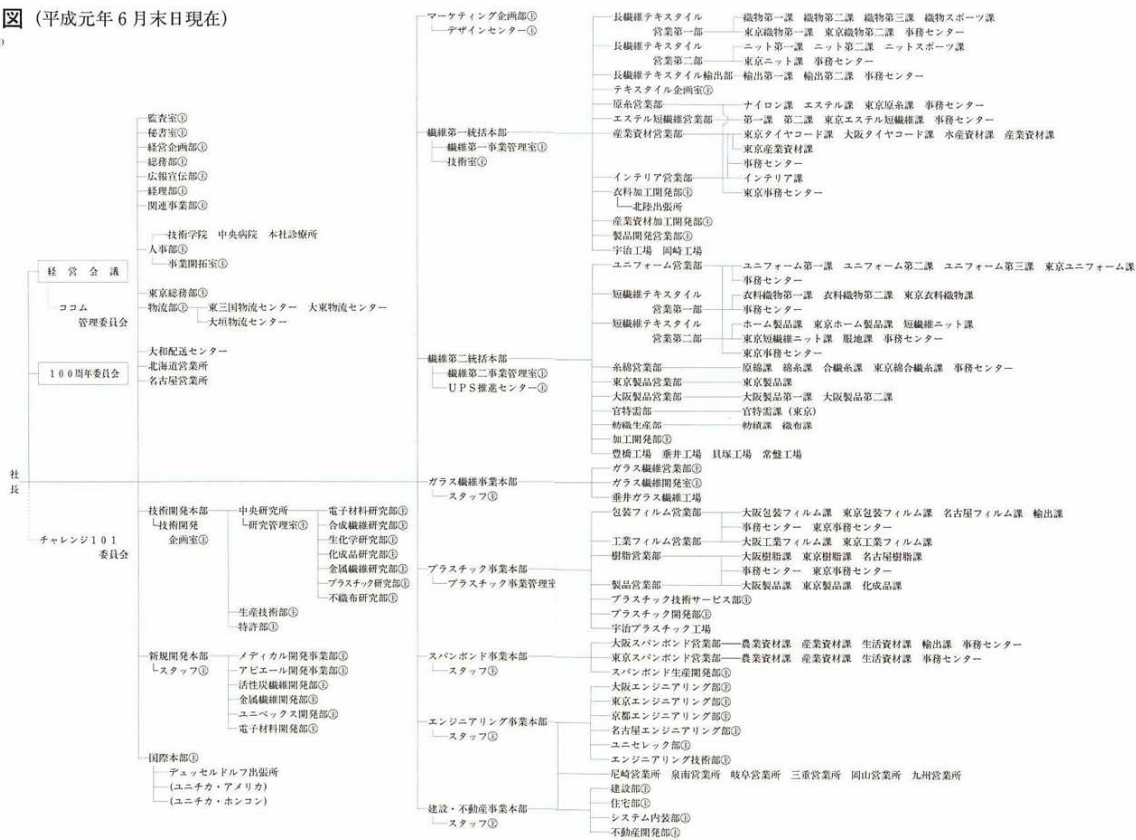

資本金および業績の推移

ニチボー <II>

(単位:千円・%)

期	事業年度	資本金	売上高	経常利益	当期利益	配当率	総資産	総負債
24	明治35下	(1,000) 750	1,292		135	20	1,668	32
25	36上	(1,000) 750	1,294		125	20	1,860	183
26	F	(1,000) 750	1,382		125	20	1,766	48
27	37上	(1,000) 750	1,194		125	20	1,792	34
28	下	(1,000) 750	1,439		153	20	1,866	40
29	38上	750	1,706		220	30(20)10	1,764	54
30	下	750	1,421		278	40(20)20	1,946	85
31	39上	750	1,921		348	40(20)20	2,148	113
32	下	750	1,986		472	50(20)30	2,423	91
33	40上	750	2,010		374	50(20)30	2,578	91
34	下	750	1,947		369	50(20)30	2,728	87
35	41上	950	1,947		338	40(20)20	3,239	298
36	下	950	1,595		217	30(20)10	3,095	128
37	42上	950	1,708		255	30(20)10	3,400	341
38	下	950	2,274		223	30(20)10	3,291	178
39	43上	950	2,390		217	30(20)10	3,427	265
40	下	950	2,539		229	30(20)10	3,339	104
41	44上	950	3,118		228	30(20)10	4,513	1,243
42	下	(2,000) 1,244	3,509		265	30(20)10	5,696	1,290
43	45上	(2,000) 1,244	3,472		294	30(20)10	5,803	1,324
44	大正元下	(2,000) 1,244	3,824		377	30(20)10	6,155	1,521
45	2上	(5,000) 2,840	4,882		593	30(20)10	10,756	1,160
46	下	(5,000) 2,840	5,864		865	30(20)10	11,184	1,227
47	3上	(5,000) 2,840	5,695		785	30(20)10	10,993	1,255
48	下	(6,440) 4,280	8,064		756	30(20)10	12,038	1,290
49	4上	(6,440) 4,280	7,764		834	30(20)10	12,157	1,607
50	下	(6,440) 4,280	8,714		896	30(20)10	12,167	1,459
51	5上	(7,540) 6,340	14,354		2,401	30(20)10	16,229	2,888
52	下	7,540	15,681		2,229	40(20)20	18,460	4,406

ニチボー <I>

(単位:千円・%)

期	事業年度	資本金	売上高	経常利益	当期利益	配当率	総資産	総負債
1	明治24上	(500) 215	76		7	6	272	26
2	下	(315) 252	223		15	9	283	8
3	25上	(315) 277	285		32	17	328	10
4	下	315	337		46	18	403	28
5	26上	353	377		38	13	551	135
6	下	(630) 353	434		56	18	976	258
7	27上	(630) 403	464		67	20	1,137	389
8	下	(630) 441	611		52	12	1,205	446
9	28上	(630) 441	763		75	16	1,243	470
10	下	(630) 441	820		101	18	1,260	439
11	29上	(1,000) 560	844		88	18	1,705	429
12	下	(1,000) 630	787		74	15	1,653	366
13	30上	(1,000) 690	947		92	15	1,889	569
14	下	(1,000) 750	879		45	6	1,908	602
15	31上	(1,000) 750	1,176		89	10	2,018	658
16	下	(1,000) 750	1,185		65	7	1,996	621
17	32上	(1,000) 750	1,323		97	12	1,646	402
18	下	(1,000) 750	1,229		120	18	1,721	401
19	33上	(1,000) 750	1,348		135	20	1,637	250
20	下	(1,000) 750	1,257		134	20	1,592	148
21	34上	(1,000) 750	1,375		125	20	1,618	144
22	下	(1,000) 750	1,317		124	20	1,688	164
23	35上	(1,000) 750	1,287		128	20	1,742	166

ニチポー〈Ⅳ〉

(単位:千円・%)

期	事業年度	資本金	売上高	経常利益	当期利益	配当率	総資産	総負債
92	昭和11下	(110,000) 66,500	96,536		5,652	12	191,877	16,054
93	12上	(110,000) 66,500	114,041		5,834	12	207,052	28,981
94	下	(110,000) 66,500	118,063		5,448	12	213,836	34,488
95	13上	(110,000) 66,500	95,238		4,542	12	206,480	26,705
96	下	(113,000) 69,500	93,857		5,828	12	219,119	34,585
97	14上	(113,000) 69,500	26,695		5,942	12	227,470	41,101
98	下	(113,000) 69,500	29,471		6,786	12	240,426	51,840
99	15上	(113,000) 69,500	33,179		7,704	12	255,189	64,037
100	下	(113,000) 69,500	36,077		9,316	12	279,340	83,132
101	16上	(122,000) 93,000	37,301		15,575	12	291,549	74,428
102	下	(143,200) 106,513	45,930		19,570	12	337,963	75,474
103	17上	(147,179) 110,492	47,617		20,629	12	346,434	69,285
104	下	(147,179) 110,492	38,363		19,983	12	351,654	67,793
105	18上	(147,179) 110,492	39,914		19,733	12	370,741	88,690
106	下	(147,179) 110,492	70,133		19,355	12	382,143	101,822
107	19上	(147,179) 127,367	47,879		19,127	10	431,258	145,323
108	下	(147,179) 127,554	57,236		20,622	10	477,049	188,097
109	20上	(147,179) 127,554	66,707		20,490	10	508,353	229,103
110	下	(147,179) 127,554	24,911	△	126	—	518,692	259,002
111	21上	(147,179) 127,554	24,879		1895	—	564,160	308,753
112	下	(147,179) 127,554	37,214		142	—	657,906	402,670
113	21~24上	339,000	8,051,267		349,046	—	5,869,629	5,118,927
114	24下	1,050,000	4,015,965		338,187	15	6,832,730	5,193,841
115	25上	1,050,000	9,196,858		583,778	25	14,638,557	7,893,841
116	下	1,050,000	12,250,293		1,712,207	30	18,888,353	10,832,471

ニチポー〈Ⅲ〉

(単位:千円・%)

期	事業年度	資本金	売上高	経常利益	当期利益	配当率	総資産	総負債
53	大正6上	(12,500) 10,000	18,431		7,420	60(30-20)	28,679	3,635
54	下	(12,500) 10,000	23,363		6,372	60(30-20)	34,650	4,865
55	7上	(30,500) 22,580	29,639		5,735	100(30-60)	65,380	10,608
56	下	(30,500) 22,580	67,467		10,753	60(20-40)	66,500	7,983
57	8上	(30,500) 22,580	73,783		10,697	60(20-40)	71,631	9,192
58	下	(30,500) 22,580	79,931		13,446	60(20-40)	77,659	8,548
59	9上	50,000	89,492		19,378	60(20-40)	99,783	17,267
60	下	50,000	67,140		9,208	30(20-10)	105,268	21,506
61	10上	50,000	50,441		7,463	25(20-5)	100,371	16,647
62	下	50,000	46,740		10,035	30(20-10)	101,298	13,789
63	11上	50,000	54,917		10,983	30(20-10)	103,531	12,549
64	下	50,000	53,764		9,157	30(20-10)	103,328	10,688
65	12上	50,000	52,693		7,786	25(20-5)	107,034	14,109
66	下	51,000	55,661		4,188	20	109,004	8,171
67	13上	52,000	75,298		7,160	20	112,032	17,138
68	下	52,000	81,440		7,671	20	110,438	13,658
69	14上	52,000	100,026		7,535	20	115,425	16,010
70	下	52,000	90,922		7,415	20	111,135	9,535
71	15上	52,000	95,279		6,817	20	119,165	15,947
72	下	52,000	87,261		5,882	20	111,813	7,913
73	昭和2上	52,000	73,120		5,027	16	118,327	14,600
74	下	52,000	74,642		4,993	16	110,654	6,094
75	3上	52,000	76,087		5,108	16	115,769	10,261
76	下	52,000	78,769		5,393	16	114,614	7,973
77	4上	52,000	84,437		5,329	16	117,387	9,577
78	下	52,000	79,344		4,728	16	116,399	8,941
79	5上	52,000	62,173		2,919	13	116,750	9,633
80	下	52,000	49,211		1,803	10	113,087	7,636
81	6上	52,000	39,514		3,326	10	106,388	6,304
82	下	52,000	39,572		3,431	10	104,497	4,146
83	7上	52,000	39,410		3,677	10	109,991	9,118
84	下	52,000	52,360		4,097	10	107,143	4,974
85	8上	52,000	68,422		4,250	10	113,799	10,095
86	下	52,000	71,749		4,608	10	112,110	6,573
87	9上	52,000	81,164		4,718	10	119,463	11,867
88	下	52,000	86,718		5,259	12	125,110	15,122
89	10上	52,000	95,273		5,147	12	133,766	22,072
90	下	52,000	87,364		5,151	12	129,916	16,444
91	11上	52,000	90,897		5,231	12	136,429	20,975

日本レイヨン〈Ⅰ〉

(単位:千円・%)

期	事業年度	資本金	売上高	経常利益	当期利益	配当率	総資産	総負債
1	大正15上	(15,000) 3,750	12	△	27	—	4,061	331
2	下	(15,000) 3,750	65	△	8	—	5,311	1,561
3	昭和2上	(15,000) 5,999	267	△	95	—	7,536	1,538
4	下	(15,000) 6,000	850		137	—	7,817	1,680
5	3上	(15,000) 6,000	1,111		113	—	8,144	2,027
6	下	(15,000) 6,000	1,277		239	6	8,815	2,509
7	4上	(15,000) 6,000	1,417		241	6	10,348	3,931
8	下	(15,000) 6,000	1,907		211	6	10,713	4,265
9	5上	(15,000) 6,000	1,936		278	6	10,363	3,817
10	下	(15,000) 7,500	1,548		52	—	10,670	2,753
11	6上	(15,000) 7,500	1,728		157	—	10,874	2,806
12	下	(15,000) 7,500	1,425		127	—	10,464	2,270
13	7上	(15,000) 7,500	1,364		111	—	10,532	2,239
14	下	(15,000) 7,500	1,635		340	6	10,924	2,295
15	8上	(15,000) 7,500	2,951		738	10	11,723	2,590
16	下	(15,000) 9,000	3,833		995	12	14,833	3,581
17	9上	(15,000) 9,000	4,300		1,022	12	15,559	3,779
18	下	(15,000) 11,998	4,652		1,113	12	18,954	3,654
19	10上	15,000	4,252		1,151	12	22,411	3,733
20	下	15,000	4,736		1,027	10	27,263	8,541
21	11上	(30,000) 18,750	5,968		1,204	10	30,622	7,939
22	下	(30,000) 18,750	6,433		1,270	10	29,882	6,832
23	12上	(30,000) 18,750	7,718		1,599	12	31,357	7,667

ニチポー〈Ⅴ〉

(単位:千円・%)

期	事業年度	資本金	売上高	経常利益	当期利益	配当率	総資産	総負債
117	昭和26上	1,050,000	18,713,059		5,265,483	60(30-30)	29,655,455	17,197,081
118	下	2,100,000	26,601,637		3,660,612	50(30-20)	36,465,857	21,974,183
119	27上	2,100,000	22,195,062		1,506,245	30	38,821,855	24,666,090
120	下	2,100,000	19,534,156		1,016,418	30	33,488,481	19,177,421
121	28上	2,100,000	15,462,934		629,274	30	30,147,630	15,964,585
122	下	2,100,000	18,845,092		1,391,973	30	31,876,597	14,682,105
123	29上	2,100,000	17,973,898		750,869	30	33,568,134	16,464,478
124	下	2,100,000	15,766,265		618,556	30	34,956,212	17,896,817
125	30上	5,250,000	16,190,827		486,905	18	34,369,575	16,315,622
126	下	5,250,000	16,856,604		757,667	18	32,548,204	14,347,723
127	31上	5,250,000	17,480,264		902,248	18	30,855,565	12,392,749
128	下	5,250,000	19,802,455		1,520,743	18	29,874,315	10,641,863
129	32上	5,250,000	19,264,440		1,562,780	18	32,594,985	13,037,208
130	下	5,250,000	19,988,673		1,416,824	18	34,824,335	15,137,745
131	33上	5,250,000	16,402,210		352,035	18	35,882,462	17,080,291
132	下	5,250,000	16,024,804		214,314	18	33,808,209	15,394,283
133	34上	5,250,000	16,264,761		54,571	18	33,034,605	15,112,625
134	下	5,250,000	19,871,482		753,897	18	32,106,111	13,927,038
135	35上	6,562,500	21,311,928		1,130,238	16	32,879,817	14,289,189
136	下	6,562,500	23,042,998		1,082,589	16	34,420,851	15,703,488
137	36上	6,562,500	23,315,303		1,076,821	16	35,509,357	16,629,946
138	下	6,562,500	24,215,054		937,474	16	38,852,489	19,901,561
139	37上	9,843,750	23,680,179		733,355	14	43,130,270	22,599,805
140	下	9,843,750	24,314,830		818,356	12		

日本レイヨン <Ⅰ> (単位:千円・%)

期	事業年度	資本金	売上高	経常利益	当期利益	配当率	総資産	総負債
51	昭和27上	600,000	2,301,782		131,144	15	4,875,368	3,027,081
52	下	600,000	2,300,716		81,837	15	5,013,316	3,193,989
53	28上	600,000	2,787,884		211,578	20	5,151,707	3,196,487
54	下	600,000	3,197,697		302,761	20	6,233,539	3,337,515
55	29上	600,000	3,100,723		201,051	20	6,664,905	3,795,086
56	下	600,000	3,649,754		175,043	20	6,910,188	3,994,642
57	30上	1,200,000	3,378,834		230,835	20	8,172,678	4,539,484
58	下	1,200,000	3,820,664		254,898	20	9,240,387	5,336,797
59	31上	1,200,000	6,277,444		401,644	20	11,579,986	7,679,966
60	下	2,400,000	8,054,575		430,506	20	14,965,746	10,094,750
61	32上	2,400,000	8,348,028		332,882	16	18,491,526	13,583,153
62	下	2,400,000	9,278,235		250,302	16	19,606,170	14,739,781
63	33上	3,600,000	9,226,720		35,311	12(10)	20,750,830	14,884,887
64	下	3,760,000	10,592,207		228,125	10	20,326,676	14,267,581
65	34上	3,760,000	12,213,513		536,153	12	21,568,896	15,191,532
66	下	3,760,000	13,920,953		758,767	12	22,354,480	15,648,865
67	35上	3,760,000	14,605,906		813,868	12	25,376,882	18,338,033
68	下	3,760,000	16,107,185		892,504	12	27,664,337	20,215,010
69	36上	5,700,000	17,909,814		953,700	12	30,462,006	20,490,478
70	下	5,700,000	18,203,433		1,059,993	12	31,634,073	21,193,952
71	37上	5,700,000	19,878,076		1,344,282	12	35,883,599	24,839,197
72	下	5,700,000	21,441,776		1,581,534	12	40,219,631	28,394,694
73	38上	5,700,000	25,906,725		2,226,034	12	49,335,901	33,364,349
74	下	5,700,000	27,847,611	2,459,124	1,559,124	12	56,989,719	40,653,042
75	39上	8,550,000	32,757,999	2,285,817	1,310,817	12	67,621,641	50,500,147
76	下	12,825,000	35,895,531	1,159,213	711,713	12	76,335,965	54,750,264
77	40上	12,825,000	39,254,226	617,393	475,893	10	79,124,844	57,798,999
78	下	12,825,000	40,259,047	810,285	584,785	10	77,552,988	56,290,609
79	41上	12,825,000	41,459,999	1,248,274	733,774	10	72,700,676	51,353,773
80	下	12,825,000	42,278,158	1,315,663	812,163	10	72,354,050	50,845,233
81	42上	12,825,000	43,982,294	1,530,878	978,378	10	72,627,621	50,791,677
82	下	12,825,000	44,573,292	1,656,220	1,014,280	10	76,607,436	54,409,463
83	43上	12,825,000	46,536,717	1,581,061	1,050,958	10	78,460,050	55,863,369
84	下	12,825,000	48,488,490	1,533,908	1,042,549	10	80,787,170	57,800,190
85	44上	12,825,000	55,949,110	1,488,109	916,120	10	86,596,049	63,345,198

(注) 1 資本金は払込資本金。二段書き上段括弧書きは払込資本金と異なる場合の公称資本金である。
 2 昭和25年上期迄の売上高欄は総収入金である。
 3 配当率括弧内は内訳
 括弧内は左から普通配当・特別配当
 但し昭和33年上期は左から現金配当・株式配当
 4 1期は大正15年3月17日～15年5月31日 2期は大正15年6月1日～15年11月30日 42期は昭和21年4月1日～21年8月10日 43期は21年8月11日～23年8月31日

日本レイヨン <Ⅱ> (単位:千円・%)

期	事業年度	資本金	売上高	経常利益	当期利益	配当率	総資産	総負債
24	昭和12下	(30,000)	22,481	8,332	1,667	12	38,492	10,540
25	13上	(30,000)	22,500	8,358	1,835	12	45,060	16,486
26	下	(30,000)	22,500	9,175	1,790	12	41,200	12,195
27	14上	(30,000)	22,500	9,201	1,802	12	41,225	11,796
28	下	(32,050)	24,550	8,621	1,843	12	46,672	14,704
29	15上	(32,050)	24,550	9,902	1,925	12	48,797	16,336
30	下	(32,050)	24,550	8,976	1,676	10	52,001	19,410
31	16上	(32,050)	24,550	8,637	1,641	10	52,173	19,351
32	下	(37,390)	29,890	9,506	1,609	9	69,079	30,536
33	17上	(37,390)	29,890	7,720	1,435	6	76,204	30,210
34	下	(38,890)	31,390	8,893	1,522	6	75,962	35,616
35	18上	(38,890)	31,390	9,397	1,520	5	69,327	29,020
36	下	(38,890)	31,390	7,042	1,486	5	76,477	36,214
37	19上	(38,890)	31,390	6,548	1,222	5	81,508	41,314
38	19第2上	(38,890)	31,390	5,348	1,261	5	89,687	49,267
39	19下	(38,890)	31,390	8,812	1,573	5	111,556	70,892
40	20上	(38,890)	31,390	7,546	△ 3,782	—	119,726	80,477
41	下	(38,890)	31,390	5,227	△ 792	—	94,643	56,964
42	21上	(38,890)	31,390	9,800	2,501	—	123,198	84,335
43	21下-21上	125,000	279,903	3,534	—	631,279	502,745	
44	23下	125,000	380,994	5,466	—	816,943	682,943	
45	24上	300,000	421,726	7,486	—	1,455,074	1,138,587	
46	下	300,000	396,624	10,151	—	1,553,493	1,232,482	
47	25上	300,000	1,148,545	113,134	16(10-6)	2,354,841	1,408,049	
48	下	300,000	1,927,839	519,564	30(20-10)	2,971,760	1,577,797	
49	26上	600,000	2,229,966	520,287	30(20-10)	4,470,556	2,497,715	
50	下	600,000	1,859,846	182,044	20	4,557,838	2,706,922	

部門別売上構成の推移

部門別売上構成の推移

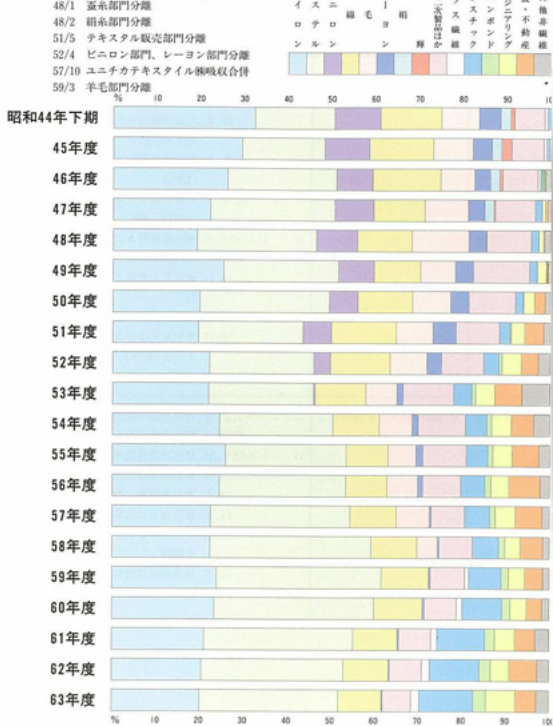

ユニチカ

(単位:百万円・%)

期	事業年度	資本金	売上高	経常利益	当期利益	配当率	総資産	総負債
155	昭和44下	22,325	100,353	2,950	1,303	10	173,749	131,957
156	45上	22,325	109,049	1,819	665	8	185,686	144,365
157	下	22,325	112,641	1,021	876	8	191,736	150,432
158	46上	22,325	109,631	2,401	117	—	194,500	153,973
159	下	22,325	104,208	2,219	44	—	191,351	151,479
160	47上	22,325	106,982	△ 2,993	△ 9,507	—	188,325	157,961
161	下	22,325	106,630	2,404	2,352	—	188,469	155,753
162	48上	22,325	121,356	12,022	3,533	—	214,410	178,160
163	下	22,325	140,482	10,037	3,867	15(10-5)	246,018	205,902
164	49上	22,883	122,241	701	723	10	248,558	208,884
165	下	22,883	111,630	△ 18,732	109	8	270,775	232,137
166	50	22,883	269,768	△ 22,273	151	6(2-4)	286,311	248,437
167	51	23,798	245,389	△ 10,146	△ 8,735	—	302,746	274,065
168	52	23,798	184,282	△ 8,841	△ 966	—	270,129	242,415
169	53	23,798	181,097	2,513	156	—	252,377	224,506
170	54	23,798	196,231	2,514	578	—	259,736	231,287
171	55	23,798	215,117	283	881	—	261,938	232,608
172	56	23,798	214,562	△ 1,525	86	—	256,146	226,731
173	57	23,798	246,367	△ 2,476	△ 4,376	—	278,743	253,704
174	58	23,798	282,138	△ 2,048	149	—	270,913	245,724
175	59	23,798	282,933	4,229	642	—	279,368	253,536
176	60	23,798	272,653	3,002	986	—	266,825	240,008
177	61	23,798	243,951	1,792	201	—	302,956	275,937
178	62	23,798	248,183	7,310	447	—	289,360	261,894
179	63	23,798	249,841	8,054	2,839	8	284,926	254,621

(注) 1 資本金は払込資本金である。
 2 配当率括弧内は内訳
 昭和48年下期括弧内は左から現金普通配当・株式記念配当
 昭和50年下期括弧内は左から現金配当・株式配当
 3 昭和50年度から年間決算である。

事業所一覧< I >

事業所名	所在地	沿革
大阪本社	大阪府中央区久太郎町 4-1-3 大阪センタービル	<p>ニチボー●明22. 6 尼崎、大阪画地に創立事務所開設（尼崎紡）</p> <p>22. 8 大阪事務所を大阪出張所に改称 東区備後町 1 丁目</p> <p>大 6. 1 本店営業所を東区備後町 3-9 に開設</p> <p>昭 4. 4 本店営業所を東区安土町 2-30 に建設し移 転</p> <p>日 レ●大15. 3 東区備後町 3 に大阪営業所開設</p> <p>昭 4. 4 東区安土町 2-30 に移転</p> <p>11. 11 東区北久太郎 3（寺田ビル）に移転</p> <p>13. 11 東区今橋 3（共信ビル）に移転</p> <p>39. 11 本社営業所を大淀区中津本通り 1-2（世界 長ビル）に移転</p> <p>ユニチカ●昭 44. 10 現在地に大阪本社を開設</p>
東京本社	東京都中央区日本橋室町 3-4-4 JPビル	<p>ニチボー●大 3. 6 東京出張所開設（尼崎紡）</p> <p>昭18. 3 東京営業所に改称</p> <p>日 レ●昭 9. 10 東京出張員詰所開設</p> <p>16. 7 東京出張所に改称</p> <p>18. 1 東京事務所に改称</p> <p>41. 10 東京支社に改称</p> <p>ユニチカ●昭44. 10 中央区八重洲 3-3 に東京支社を開 設</p> <p>45. 6 東京本社に改称</p> <p>50. 6 現在地に移転</p>
名古屋 営業所	名古屋市中区錦 2-2-1 3 名古屋センタービル	<p>ニチボー●大13. 7 名古屋営業所開設</p> <p>日 レ●昭12. 一 名古屋出張員詰所開設</p> <p>15. 一 同上閉鎖</p> <p>21. 11 名古屋出張所開設（永興産業）</p> <p>25. 6 同上閉鎖（日本レイヨン）</p> <p>38. 4 名古屋出張所開設</p> <p>41. 10 名古屋営業所に改称</p> <p>ユニチカ●昭44. 10 現在地に名古屋営業所を開設</p>

事業所名	所在地	沿革
北海道 営業所	札幌市中央区大通西4-1 道銀ビル	ニチボー●昭34.5 北海道出張所を札幌市に開設 日レ●昭35.7 北海道駐在員事務所を小樽市に開設 39.3 北海道出張所に改称 ユニチカ●昭44.10 北海道出張所を現地に開設 56.12 北海道営業所に改称
デュッセル ドルフ 出張所	Steinstrasse 27, D-4000 Dussel ldorf 1 West Germany	日レ●昭35.5 ドイツ駐在員事務所をデュッセルドルフに設 置 38.11 ドイツ駐在員事務所をデュッセルドルフ出張 所に改称 43.12 デュッセルドルフ出張所、モスクー出張所を 廃止し、ハンブルグ出張所に統合 ユニチカ●昭49.6 デュッセルドルフ分室設置 53.5 ハンブルグ出張所を廃止しデュッセルド ルフ出張所に統合
中央 研究所	宇治市宇治小桜23	日レ●昭14.11 宇治工場敷地内に中央研究所を設置 21.11 総合研究所に改称 23.5 現地に移転 ユニチカ●昭45.6 中央研究所に改称

事業所一覧< II >

事業所名	所在地	沿革
宇治工場	宇治市宇治戸ノ内 5	<p>日 レ ● 昭 1. 12 第 1 工場竣工</p> <p>18. 1 第 2 次企業整備に伴い軍需産業に転換</p> <p>23. 3 レーヨン生産再開</p> <p>30. 10 ナイロン工場運転開始</p> <p>ユニチカ ● 昭 52. 6 レーヨン部門をユニチカレーヨン（株）に移管</p>
岡崎工場	岡崎市日名北町 4 - 1	<p>日 レ ● 昭 10. 3 第 1 工場竣工</p> <p>18. 3 第 3 次企業整備に伴い軍需産業に転換</p> <p>27. 11 レーヨン生産再開</p> <p>39. 2 ポリエステル工場運転開始</p> <p>41. 6 日本エステル（株）設立（4 月）に伴いポリエステルステーブル設備を同社に譲渡</p> <p>ユニチカ ● 昭 49. 12 スパンボンド（B S M）工場竣工</p> <p>52. 2 産業用ポリエステル生産開始</p> <p>52. 6 レーヨン部門をユニチカレーヨン（株）に移管</p>
豊橋工場	愛知県豊橋市曙町松並 1 0 1	<p>ニチボー ● 昭 26. 12 第 1 工場竣工</p> <p>38. 2 旧東京工場より精微移設</p> <p>43. 10 第 2 工場竣工</p> <p>連続自動紡績システム N A C S 完成</p> <p>ユニチカ ● 昭 58. 12 ユーアイ電子（株）プリント基板工場を第 2 工場に設置</p> <p>62. 10 第 2 工場を全面的に電子事業に転換</p>

事業所名	事業内容	土地・建物	主な設備
宇治工場	ナイロンフィラメント ナイロンステーブル ナイロンモノフィラメント	土地 299,000m ² 建物 167,000m ²	ナイロン 日産 179.8トン
岡崎工場	産業用ポリエステル スパンボンド	土地 238,000m ² 建物 52,000m ²	産業用ポリエステル 日産 38.3トン スパンボンド 日産 37.0トン
豊橋工場	綿糸・綿織物 ポリエステル綿混糸・ポリエ ステル混紡織物 プリント基板	土地 271,000m ² 建物 89,000m ²	精紡機 53,484錠 織機 221台

事業所名	所在地	沿革
貝塚工場	貝塚市半田150	ニチボー●昭10.1 第1工場竣工 11.4 第2工場竣工 ユニチカ●昭49.7 連続自動紡績システムUKSS完成63. 4 旧関原工場より織機移設 63.7 AJ織機導入
常盤工場	総社市中原88	ニチボー●昭26.11 第1工場竣工 34.2 第2工場竣工 ユニチカ●昭51.12 旧高田工場より空気精紡機移設 63.2 旧関原工場よりリング精紡機移設
垂井工場	岐阜県不破郡垂井町2210	ニチボー●昭10.8 竣工 18.12 海軍省軍需局整備工場となる 32.10 ビニロン糸生産用第2工場竣工 ユニチカ●昭48.5 ガラス布製織加工設備導入 59.5 ガラス繊維事業部発足 61.4 垂井ガラス繊維i工場を分離
垂井ガラス繊維工場	岐阜県不破郡垂井町2210	ユニチカ●昭61.4 垂井工場より分離
宇治プラスチック工場	宇治市宇治樋ノ尻31-3	ユニチカ●昭50.9 旧京都工場の設備を移転し設立

事業所名	事業内容	土地・建物	主な設備
貝塚工場	綿糸・綿織物	土地 165,000m ² 建物 83,000m ²	精紡機 78,896 錘 織機 473 台
常盤工場	綿糸・ポリエステル綿混系	土地 208,000m ² 建物 64,000m ²	精紡機 51,090 錘
垂井工場	ポリエステル糸及びその混紡糸	土地 233,000m ² 建物 80,000m ²	ガラス織機 292 台
垂井ガラス繊維工場	ガラス織物	土地 15,000m ² 建物 9,000m ²	
宇治プラスチック工場	ナイロンフィルム ポリエステルフィルム ビニロンフィルム 樹脂コンパウンド	土地 37,000m ² 建物 34,000m ²	フィルム製造設備 月産 2,980トン 樹脂製造設備 月産 217トン

関連会社一覧（平成元年6月末日現在）

会社名	① 資本金（単位：百万円）
本社所在地	② 社歴・当社との関係
	③ 事業内容

繊維（原料・原糸）

ユニチカウール（株） 〒541 大阪市中央区久太郎町4-1-3	① 480 ② 昭和59年3月、羊毛事業の効率的運営をはかるため、生産・販売機能を独立させ専業会社として設立。 ③ 毛糸、毛織編物及び繊維製品の製造販売
ユニチカ化成（株） 〒541 大阪市中央区久太郎町4-1-3	① 3,350 ② 昭和52年4月、ビニロン並びに化成品事業の効率的運営をはかるため、生産・販売機能を独立させ専業会社として設立。 ③ ビニロン繊維製造販売、PVA・酢ビの販売
ユニチカケミカル（株） 〒592 堺市築港新町3-11	① 1,000 ② 昭和43年12月、ビニロンの原料であるポリビニルアルコールの生産工場として信越化学工業（株）と合弁でニチボーケミカル（株）を設立。45年1月現社名に変更。 ③ ポリビニルアルコールの製造販売
ユニチカユーエムグラス（株） 〒542 大阪市中央区南船場4-7-23	① 5,028 ② 昭和46年10月、新規事業拡大の一環としてガラス繊維事業への進出を目的に米国United Merchants and Manufacturers Inc. と合弁で設立。51年12月合弁を解消。 ③ ガラス繊維の製造販売
ユニチカレーヨン（株） 〒541 大阪市中央区久太郎町4-1-3	① 400 ② 昭和52年4月、レーヨン事業の効率的運営をはかるため、生産・販売機能を独立させ専業会社として設立。 ③ レーヨン糸、織物の製造販売
（株）アドール 〒611 宇治市宇治戸ノ内5	① 480 ② 昭和63年7月、繊維状活性炭の製造・販売を目的に関西ターール（株）（大阪ガス（株）子会社）と合弁で設立。 ③ 繊維状活性炭の製造販売

会社名	① 資本金（単位：百万円）
本社所在地	② 社歴・当社との関係
	③ 事業内容

信越酢酸ビニル（株） 〒592 堺市築港新町3-11-1	① 1,000 ② 昭和43年12月、エチレンを原料とする酢酸ビニルモノマーの生産工場として信越化学工業（株）と合弁で設立。その大部分を隣接のユニチカケミカル（株）にポバール原料として供給。 ③ 酢酸ビニルモノマーの製造販売
日本エステル（株） 〒531 大阪市北区中津1-6-28	① 9,750 ② 昭和41年4月、ポリエステル事業に進出するため、生産会社として鐘紡（株）、三菱化成（株）と合弁で設立。 ③ ポリエステル長繊維及び短繊維製造販売

紡織（編立・染色・加工）

（株）アイテックス 〒929-02 石川県石川郡美川町湊町力377-6	① 480 ② 昭和62年4月、赤座繊維工業（株）石川工場を分離独立させ設立。 ③ 染色整理加工
大阪染工（株） 〒618 大阪府三島郡島本町山崎2-1-1	① 2,980 ② 昭和52年4月、染色加工事業の効率的運営をはかるため、山崎工場並びに旧大阪染工（株）の加工・販売機能を独立統合させ、専業会社として設立。 ③ 染色整理加工
興徳（株） 〒771-13 徳島県板野郡上板町鍛冶屋原字居屋敷東1	① 60 ② 昭和44年10月、労働力確保のため八興繊維（株）と合弁設立。50年2月合弁解消。 ③ 織布加工

会社名	① 資本金（単位：百万円）
本社所在地	② 社歴・当社との関係
	③ 事業内容

<p>(株) ツジモ紡</p> <p>〒847-03</p> <p>佐賀県東松浦郡鎮西町横竹笹ノ元318</p>	<p>① 180</p> <p>② 昭和48年7月新弘紡績(株)が当社の合繊賃紡を目的に設立。51年9月、2インチ紡確保の目的もあって経営を肩代わり。</p> <p>③ 合繊紡績糸の製造</p>
<p>寺田紡績(株)</p> <p>〒597</p> <p>貝塚市津田南町28-55</p>	<p>① 500</p> <p>② 明治45年4月、寺田利吉氏が創業。大正5年、(株)寺田紡績工廠に改組。昭和18年4月、企業整備により解散。同年12月、寺田工業(株)設立。21年4月現社名に変更。36年10月、大証2部上場。43年8月資本参加。</p> <p>③ 繊維工業品の製造、加工、販売</p>
<p>長崎ユニチカ(株)</p> <p>〒859-46</p> <p>長崎県松浦市志佐町池成免1701</p>	<p>① 350</p> <p>② 昭和46年3月、紡績生産基地ならびに労働力確保のため、長崎県及び松浦市の企業誘致に応じユニチカ長崎(株)を設立。47年5月、現社名に変更。③各種繊維製品の製造、加工、販売</p> <p>③ 各種繊維製品の製造、加工、販売</p>
<p>西村繊維産業(株)</p> <p>〒564</p> <p>吹田市広芝町18-24</p>	<p>① 150</p> <p>② 昭和15年3月、日麗商事(株)として発足。その後23年(株)西村商店、38年5月現社名に変更。38年8月、合繊仮燃スペース確保のため資本参加。主力取引先の安宅産業(株)整理の影響で57年3月会社更生法申立て、59年3月認可・現在再建中。</p> <p>③ 各種繊維製品の製造、加工、販売</p>
<p>ユニエイト(株)</p> <p>〒771-63</p> <p>徳島県那賀郡上那賀町字平谷字西18</p>	<p>① 10</p> <p>② 昭和45年10月、労働力確保のため八興繊維(株)と合併設立、50年2月合併解消。</p> <p>③ メリヤス生地生産</p>

会社名	① 資本金（単位：百万円）
本社所在地	② 社歴・当社との関係
	③ 事業内容

ユニチカエヌピークロス（株） 〒503 大垣市久瀬川町7-5	① 30 ② 昭和59年3月、大垣工場のニードルパンチ加工部門を分離独立させ設立。 ③ 不織布製造販売
貝原織布（株） 〒720-13 広島県芦品郡新市町大字常1450	① 50 ② 明治26年3月、貝原助治郎氏が備後緋製造業として創業。昭和26年3月、貝原織布（株）に改組。37年7月、資本参加。 ③ デニム製造販売
大日本ビロード（株） 〒438 静岡県磐田市中泉685	① 45 ② 昭和25年6月、別珍・コール天の染色、捺染、整理加工業として設立。26年10月、資本参加。 ③ 別珍・コール天の染色、捺染、整理加工
日本織物加工（株） 〒520-32 滋賀県甲賀郡甲西町小砂町1-1	① 580 ② 大正8年10月、絹織物・原糸の精練漂白・染色・整理加工業として設立。昭和27年9月、当社資本参加。53年1月、東海染工（株）が資本参加。 ③ 織・編物の染色、コーティング、整理加工

繊維（二次製品）

大日興業（株） 〒789-19 高知県幡多郡大方町浮鞭西ヤモウジ525	① 20 ② 昭和58年8月、旧大日興業（株）大方工場を分離独立させ設立。 ③ メリヤス製品縫製加工
東海寝具（株） 〒442 豊川市樽井町川添70	① 30 ② 昭和41年9月、当社の月の友向け商品の専属生産会社として設立。 ③ 布団綿、寝具類、その他製造加工

会社名	① 資本金（単位：百万円）
本社所在地	② 社歴・当社との関係
	③ 事業内容

三池縫製（株） 〒836 大牟田市柿園町1-1-6	① 5 ② 昭和38年11月の三井・三池・三川鉱爆発事故による未亡人救済のため39年4月、三井鉱山（株）と合弁設立。 ③ 繊維製品縫製加工業
ユニチカ成羽（株） 〒716-01 岡山県川上郡成羽町大字成羽2371	① 30 ② 昭和46年7月、岐阜工場のビニロン畳糸延伸加工の拡大充実のため、（株）浅尾商店及び帝人商事（株）との合弁で設立、岐阜工場の生産設備を移管、業務を引継ぐ。 ③ 各種畳材の製造、加工及び販売
ユニチカパークシャー（株） 〒541 大阪市中央区久太郎町3-4-30	① 200 ② 昭和48年10月設立。59年3月、九州パークシャー（株）を吸収合併、「ジャンパトウ」を中心に有名ブランドの生産・販売を一貫して継続。 ③ パンティストッキング、紳士靴下、縫製品の製造販売

流通

酒伊商事（株） 〒910 福井市順化1-13-20	① 100 ② 昭和60年3月、新酒伊商事（株）の商事部門の効率的運営を目的に分離独立。 ③ 産元商社
（株）サザン青山 〒553 大阪市福島区福島6-9-9	① 250 ② 昭和48年2月、ファッション産業へ進出する目的で設立。 ③ 子供服、その他各種繊維製品の販売
高原織物（株） 〒430 浜松市中島町282	① 33 ② 大正6年5月、高原次雄氏個人で創業。昭和10年1月合資会社に改組。28年8月株式会社を設立し同年12月合資会社を合併、31年12月当社資本参加。 ③ 産元

会社名	① 資本金（単位：百万円）
本社所在地	② 社歴・当社との関係
	③ 事業内容

<p>ナンポーテキスタイル（株）</p> <p>〒541 大阪市中央区南本町2-4-11</p>	<p>① 80</p> <p>② 昭和50年4月、南邦繊維（株）の繊維部門を分離独立させ、イトキン、丸紅と合弁で設立。</p> <p>③ 繊維製品の加工及び販売</p>
<p>（株）ユニサン</p> <p>〒683 米子市安倍103-1</p>	<p>① 5</p> <p>② 昭和52年2月、ユニチカサンシ（株）の子会社として設立。60年11月株式を譲受。</p> <p>③ スーパーマーケット経営</p>
<p>ユニチカインテリア（株）</p> <p>〒110 東京都台東区東上野3-12-11</p>	<p>① 30</p> <p>② 昭和60年2月、インテリア事業の一環として、ナイロンカーペットを核に室内装飾の設計・施行を目的に設立。</p> <p>③ カーペット等の施工、販売</p>
<p>ユニチカサービス（株）</p> <p>〒541 大阪市中央区瓦町2-4-5</p>	<p>① 50</p> <p>② 昭和22年2月、保険代理業で発足した新昌商事(有)（28年7月株式会社に改組）と29年1月、繊維製品販売で発足したニチボーデポー（株）が40年10月合併。社名をニチボーサービス（株）に改称。44年10月現社名に変更。</p> <p>③ 繊維製品、日用雑貨の販売、保険代理業</p>
<p>ユニチカ通商（株）</p> <p>〒541 大阪市中央区備後町3-4-9 輸出繊維会館</p>	<p>① 580</p> <p>② 昭和17年4月、南興物産（株）として設立。当社の特約店として発足。27年4月当社の子会社、45年4月現社名に変更。</p> <p>③ 繊維製品、その他の輸出、輸入商社</p>
<p>ユニチカ販売（株）</p> <p>〒541 大阪市中央区久太郎町4-1-3</p>	<p>① 10</p> <p>② 昭和61年11月、当社グループ並びに取引先への製品販売を目的として設立。</p> <p>③ 衣料品、洋品雑貨等の販売</p>

会社名	① 資本金（単位：百万円）
本社所在地	② 社歴・当社との関係
	③ 事業内容

ユニチカメイト（株） 〒564 吹田市広芝町13-21	① 100 ② 昭和48年11月、当社のスクールウェア部門を分離独立させ伊藤萬（株）と合弁でユニメイト（株）を設立。51年3月合弁を解消し現社名に変更。 ③ スポーツ衣料、各種繊維製品の製造販売
-----------------------------------	---

非繊維（各種製造）

赤穂化成（株） 〒678-01 赤穂市坂越329	① 30 ② 赤穂東浜塩業組合の解散に伴ない、同組合化成部が持つ無機工業薬品・食品添加物の製造・販売を基盤にして、同組合退職者を中心に、昭和46年11月、当社坂越第1工場内に設立。 ③ 無機工業薬品、食品添加物の製造販売
大和田カーボン工業（株） 〒561 豊中市日出町2-1-16	① 18 ② 大正7年、星兼次氏が個人で大和田カーボン工業所を創立。政府の要請により当社が営業を継承し昭和15年12月、大和田カーボン工業（株）を設立。 ③ 炭素製品製造販売
ダイアポンド工業（株） 〒110 東京都台東区東上野3-15-5	① 60 ② 昭和19年3月、関東染色防水（株）として染色業で発足。36年に接着剤事業に転換、現社名に変更。当社は37年7月、接着剤事業に進出すべく資本参加。 ③ 接着剤製造販売
ユーアイ電子（株） 〒440 豊橋市曙町字松並101	① 300 ② 昭和58年12月、プリント配線板事業進出のため、愛工電化（株）（現（株）アイレックス）と合弁で豊橋工場内に設立。 ③ プリント配線板製造販売

会社名	① 資本金（単位：百万円）
本社所在地	② 社歴・当社との関係
	③ 事業内容

(株) ユニオン 〒573-01 枚方市大峰南町10-1	① 150 ② 昭和60年1月、ガラスビーズ・交通標識（反射シート使用）の製造・販売を目的に設立。 ③ ガラスビーズの製造販売
ユニチカスパークライト（株） 〒621 亀岡市千代川町小川2-16-1	① 40 ② 昭和44年9月、（株）山本製作所と合弁で日本光研（株）を設立。48年4月現社名に変更。55年5月合弁解消。 ③ 再帰性反射シート製造販売

エンジニアリング

(株) ユニチカ環境技術センター 〒611 宇治市宇治戸ノ内5	① 40 ② 昭和52年4月、当社の環境管理技術を社外で広く活用する目的で設立。 ③ 分析測定計量証明、環境整備コンサルタント
ユニチカ設備技術（株） 〒611 宇治市宇治戸ノ内5	① 10 ② 昭和52年4月、宇治地区のメンテナンス業務集約の目的で設立。62年4月、社外業務拡大のため業務内容を拡充し、現社名に変更。 ③ 各種プラントの設計施工整備保全
(株) ユニチカリサーチラボ 〒611 宇治市宇治小桜23	① 20 ② 昭和61年10月、社内技術サービス業務で蓄積された技術・情報資料及び収集力を社外向けにも活用する目的で、中央研究所材料物性研究部・商品技術室・技術情報室を分離し設立。 ③ 調査研究、材料分析測定・物性評価、品質測定評価
ユニテックサーピス（株） 〒541 大阪市中央区久太郎町4-1-3	① 10 ② 昭和62年4月、紡織工場の保全業務効率化と、社内に蓄積されたノウハウを社外にも活用する目的で設立。 ③ 繊維機械の設計、製図、据付、保守管理の請負

会社名	① 資本金（単位：百万円）
本社所在地	② 社歴・当社との関係
	③ 事業内容

不動産

国産（株） 〒541 大阪市中央区瓦町2-4-7	① 55 ② 昭和22年9月、国産織造（株）として発足。39年2月現社名に変更、55年3月瓦町ビルディングを取得、不動産賃貸業に転換。 ③ 不動産業
日興産業（株） 〒541 大阪市中央区瓦町2-4-7	① 90 ② 昭和26年6月、日興織物（株）として発足。42年7月当社資本参加。60年2月目人（株）を吸収合併。現社名に変更し不動産業に転換。 ③ 不動産業
不二興産（株） 〒541 大阪市中央区久太郎町4-1-3	① 10 ② 昭和41年1月、保険代理業として設立。当社は44年9月資本参加。52年11月二興ビルサービス（株）、興栄サービス（株）を吸収合併。 ③ ビル・マンション管理、動産・不動産賃貸
（株）ユニチカエステート 〒541 大阪市中央区備後町3-4-9	① 350 ② 平成元年5月、ユニチカ興発（株）の子会社として設立され、同社より不動産業・冷蔵倉庫業等の営業を譲り受け発足。 ③ 不動産業、冷蔵倉庫業、食品加工業
（株）ユニチカオークタウン 〒635 大和高田市幸町3-18	① 1,260 ② 昭和50年、当社高田工場跡地にショッピングセンター「ユニチカオークタウン」を建設。同年10月会社設立、ダイエーを核テナントとして専門店80ヵ店。スイミングスクール・テニスを併営。 ③ 商業施設の運営、不動産の賃貸売買管理運営

会社名	① 資本金（単位：百万円）
本社所在地	② 社歴・当社との関係
	③ 事業内容

(株) ユニチカ京都ファミリーセンター 〒612 京都市伏見区桃山町大島3-18	① 495 ② 昭和51年1月設立。54年、当社京都工場跡地にショッピングセンター「ユニチカファミリーセンター」を建設、サカ工並びに専門店30カ店。スイミングスクール4カ所を併営。 ③ 商業施設の運営、スイミングスクールの運営
ユニチカ建設(株) 〒541 大阪市中央区久太郎町4-1-3	① 100 ② 昭和59年7月、多様化する顧客の建設ニーズに対応する目的で、建設專業会社としてユニチカ興発(株)と合弁設立。 ③ 建設工事請負、建設に関する企画・立案・設計
ユニチカビルディング(株) 〒541 大阪市中央区安土町2-3-13 大阪 国際ビル	① 1,050 ② 昭和45年9月、(株)竹中工務店と合弁設立。「大阪国際ビルディング」を建設。57年1月合弁解消。 ③ 不動産所有、売買、賃貸借並びに管理

サービス（レジャー・食品・その他）

ユニチカ赤穂開発(株) 〒678-02 赤穂市天和字中河原909	① 350 ② 当社グループとしてゴルフ場経営に進出するため、地元資本で昭和40年11月に設立された播州観光(株)に41年8月ユニチカ興発(株)が資本参加。42年6月ニチボー赤穂開発(株)に社名変更。44年6月赤穂カンツリークラブとして開業。45年2月現社名に変更。 ③ ゴルフ場経営
ユニチカガーメンテック(株) 〒541 大阪市中央区久太郎町4-1-3	① 10 ② 昭和61年11月、社内技術サービス業務で蓄積された縫製関係の技術力・管理システムを社外向にも活用する目的で、縫製センターを分離独立させ設立。 ③ 縫製の技術指導、縫製品の検査代行業

会社名	① 資本金（単位：百万円）
本社所在地	② 社歴・当社との関係
	③ 事業内容

(株) ユニチカゴルフンク垂井 〒503-21 岐阜県不破郡垂井町2210	① 10 ② 昭和48年1月、垂井工場内の遊休地をゴルフ練習場として有効活用する目的で設立。 ③ スポーツ及び娯楽施設の経営（ゴルフ練習場）
ユニチカ三幸（株） 〒660 尼崎市杭瀬南新町3-4-66	① 300 ② 昭和47年12月、調理済冷凍食品事業に進出するため（株）三幸との合弁で設立。（株）三幸のおこなっていた同事業の営業を譲り受け発足。 ③ 冷凍食品、その他食料品の製造販売
ユニチカ情報システム（株） 〒541 大阪市中央区久太郎町4-1-3	① 40 ② 昭和62年1月、社内コンピューターシステムサービス業務で蓄積された技術開発力・ソフトウェア等を社内外にも活用する目的でシステム部を分離し設立。 ③ 情報処理・提供サービス、ソフトウェアの研究開発及び販売
ユニチカリネンサプライ（株） 〒618 大阪府三島郡島本町山崎2-3-1	① 40 ② 昭和40年4月、日本リネンサプライ（株）大阪工場として発足。42年4月営業を譲り受け、子会社として設立。44年2月東洋ホテル（株）が資本参加。45年3月現社名に変更。 ③ リネンサービス業、クリーニング業
ユニモア（株） 〒541 大阪市中央区久太郎町4-1-3	① 50 ② 昭和52年4月、（株）日興サービスとして物流業で発足。61年10月事業目的をファイナンス・教育研修・トラベルサービスに変更するとともに、現社名に変更。 ③ ファイナンス、教育研修、トラベルサービス業
(株) エーテック 〒541 大阪市中央区久太郎町4-1-3	① 10 ② 平成元年2月、人材紹介・コンサルティング分野に進出する目的で設立。 ③ 人材紹介、コンサルティング業

会社名	① 資本金（単位：百万円）
本社所在地	② 社歴・当社との関係
	③ 事業内容

<p>(株) エ・エ・シ</p> <p>〒659</p> <p>芦屋市奥池南町40-12</p>	<p>① 37.5</p> <p>② 昭和47年2月、レジャー産業進出のため不二興産（株）、芦有開発（株）、（株）みどり会が合弁で設立。48年8月不二興産（株）出資分を当社が譲受。</p> <p>③ スポーツ及び娯楽施設の経営（アーチェリー・アスレティック・スーパースライダー）</p>
<p>(株) 赤穂ユニテックサービス</p> <p>〒678-01</p> <p>赤穂市高野846</p>	<p>① 4</p> <p>② 坂越地区の中高年層の雇用機会創出と、工場業務の効率的運営を目的に昭和53年に設立した赤穂産業（株）と、54年に設立した坂越興産（株）が63年7月合併、現社名に変更。</p> <p>③ 合化繊製造及び紡績糸製造受託</p>
<p>宮川技術センター（株）</p> <p>〒519-05</p> <p>三重県度会郡小俣町2550</p>	<p>① 1</p> <p>② 昭和56年7月、宮川工場の中高年層従業員の雇用機会創出と、工場業務の効率的運営を目的に設立。</p> <p>③ 繊維機械器具の整備保全運転</p>
<p>ユニチカ宇治興産（株）</p> <p>〒611</p> <p>宇治市宇治戸ノ内5</p>	<p>① 3</p> <p>② 昭和54年4月、宇治地区の中高年層従業員の雇用機会創出と、工場業務の効率的運営を目的に設立。</p> <p>③ 合化繊製造に関連する加工選別、梱包業務</p>
<p>ユニチカ岡崎興産（株）</p> <p>〒444</p> <p>岡崎市日名北町4-1</p>	<p>① 3</p> <p>② 昭和54年4月、岡崎地区の中高年層従業員の雇用機会創出と、工場業務の効率的運営を目的に設立。</p> <p>③ 合化繊製造に関連する加工選別、梱包業務</p>
<p>ユニチカ貝塚エスダブリューサービス（株）</p> <p>〒597</p> <p>貝塚市半田150</p>	<p>① 1</p> <p>② 昭和54年8月、貝塚工場の中高年層従業員の雇用機会創出と、工場業務の効率的運営を目的に設立。</p> <p>③ 繊維機械器具の整備保全運転</p>

会社名	① 資本金（単位：百万円）
本社所在地	② 社歴・当社との関係
	③ 事業内容

ユニチカ垂井エスダブリューサービス （株） 〒503-21 岐阜県不破郡垂井町2210	① 1 ② 昭和54年8月、垂井工場の中高年層の雇用機会創出と、工場業務の効率的運営を目的に設立。 ③ 繊維機械器具の整備保全運転
ユニチカ常盤エスダブリューサービス （株） 〒719-11 総社市中原88	① 1 ② 昭和54年8月、常盤工場の中高年層の雇用機会創出と、工場業務の効率的運営を目的に設立。 ③ 繊維機械器具の整備保全運転
ユニチカ豊橋エスダブリューサービス （株） 〒440 豊橋市曙町字松並101	① 1 ② 昭和54年2月、豊橋工場の中高年層の雇用機会創出と、工場業務の効率的運営を目的に設立。 ③ 繊維機械器具の整備保全運転
ユニチカ西濃設備サービス（株） 〒503 大垣市久瀬川町7-5	① 1 ② 昭和54年2月、西濃地区3工場（垂井・大垣・関原）の電気・原動部門の集約化と中高年層の雇用機会創出を目的に設立。 ③ 給排水、衛生、冷暖房設備の設計、工事請負

海外関連会社

会社名	① 資本金（外貨建）
本社所在地	② 社歴・当社との関係
	③ 事業内容

（有）ユニチカブラジル ブラジル国・サンパウロ市	① NCZ\$ 2,930,000 ② 昭和33年6月丸紅をパートナーに、綿紡績事業の展開のため、綿産国ブラジルに出資設立した当社の最古の合弁会社。増設を重ね、規模を拡大し、現在5万錘の生産能力。 ③ 綿紡績糸の製造・販売
-----------------------------	---

会社名	① 資本金（外貨建）
本社所在地	② 社歴・当社との関係
	③ 事業内容

<p>プラスコット（有）</p> <p>ブラジル国・サンパウロ市</p>	<p>① NCZ \$ 200,000</p> <p>② 当初（昭和11年）、ブラジル綿花を扱う国策会社として設立されたが、昭和33年12月、当社100%子会社となった。農牧業進出のため、昭和41年プラスコット100%出資の子会社を設立。</p> <p>③ 繰綿業、農場経営（子会社グワイラ農産（有））</p>
--------------------------------------	---

<p>ピオ・ドーゼ開発（有）</p> <p>ブラジル国・サンパウロ市</p>	<p>① NCZ \$ 1,190,000</p> <p>② 昭和48年9月、ニチメン・東洋不動産・小林住宅とホテル建設の共同事業のため設立。</p> <p>③ ホテル経営、不動産投資</p>
--	--

<p>建大毛紡有限公司</p> <p>香港</p>	<p>① HK \$ 15,000,000</p> <p>② 昭和38年10月香港毛筋界に、建南行をパートナーに進出。その後、増設・吸収合併・買収等で事業規模を拡大し、現在、圧倒的シェアをもつトップ・メーカーに。</p> <p>③ 毛紡・アクリル紡績糸及び混紡糸の製造・販売</p>
---------------------------	---

<p>タイ・ナイロン（株）</p> <p>タイ国・バンコック市</p>	<p>① B 20,000,000</p> <p>② 昭和37年6月、ニチメン他をパートナーに設立したナイロン漁網の生販会社。当初タイ国内の漁網を生産していたが、輸出用漁網に品種転換、現在は世界を相手とする輸出企業に。</p> <p>③ 化合織漁網及び漁網糸の製造・販売</p>
-------------------------------------	---

<p>ユニテックス（株）</p> <p>インドネシア国・ジャカルタ市</p>	<p>① Rp. 3,667,500,000</p> <p>② 昭和46年8月、丸紅他をパートナーにポリエステル綿混の紡織加工一貫プロジェクトでスタート。昭和57年、一部株式を公開して上場。</p> <p>③ ポリエステル綿混織物の紡織加工の製造・販売</p>
--	--

会社名	① 資本金（外貨建）
本社所在地	② 社歴・当社との関係
	③ 事業内容

ユテキシー（株） 西アフリカ コートジボワール国・アビジャン市	① F. CFA 3,700,000,000 ② ITC（仏）他をパートナーとした5カ国合弁の国際企業。昭和59年7月、旧ソテキシー（プリント加工・昭和42年3月設立）をユテキシー（紡織・昭和48年4月設立）が吸収合併し、現在紡織加工一貫工場となっている。 ③ 綿及びポリエステル綿混の紡織加工の製造・販売
ユニチカアメリカ（株） アメリカ・ニューヨーク市	① US\$ 648,000 ② ニューヨーク出張所を母体に、貿易・投資事業展開のため、昭和48年9月、当社100%出資で設立。現在、輸出入取引・情報収集・販促等、幅広く活動中。 ③ 輸出入販売、販売促進、技術情報、マーケット情報提供
ユニチカ香港（株） 香港	① HK\$ 6,500,000 ② 貿易・金融を目的に、昭和49年10月、当社100%出資で設立。最近、香港の繊維品の生・販基地のメリットを生かし合弁子会社を設立し、中国でのニット製品製造に進出。 ③ 貿易及び貿易金融
南晶針織時裝有限公司 香港	① HK\$ 7,800,000 ② 山一ニット（株）他をパートナーに、昭和63年5月、ユニチカ（香港）が出資したニット生・販の合弁会社。ベネトン・ブランド他、平成元年より生産。 ③ 横編ニット製品の製造・販売
エンプレム・ヨーロッパ（株） イタリア国・ピステッチ	① Lit. 12,000,000,000 ② 昭和63年6月、イタリアECF社、丸紅をパートナーにしたナイロンフィルムが生・販会社。平成2年末に生産をスタートし、主にヨーロッパで販売。 ③ 同時二軸延伸ナイロンフィルムの製造・販売

ユニチカ社歌

ユニチカ社歌

Moderato *mf* 服部 正 作詞・作曲

① 正んめい かいのひかりをうけて とおのくめいこのうま
 ② きんぎう しやいのふちにたえて とおのくめいこのうま
 ③ のびゆく ふんかのみらいをみつ め とおのくめいこのうま

れしうめが うそのでんとうをこころにきざみ
 らうめが いそそのぬいほつにこころをあつせし

mf おのきしめいを はなすはわれら 一 あーあ ユニチカ
 たのしみまどいをつくるはわれら 一

ff ユニチカこそは 一 あかーるい プルーの はたひるがえし

f あすの せかーいには しあわせ おくろ う

poco rit. 12 13

ユニチカ社歌
服部 正 作詞

一 文明開化の 光をうけて
遠く明に 生れし社業
その傳授を 心に刻み
重き使命を 果たはわれら
ああ ユニチカ ユニチカこそは
明るいプルーの 旗ひるがえし
明日の世界に 幸福ろうー

二 産業社会の 浮沈に耐えて
たゆまず技術の 先鋒めざし
智力の限り 心を合せし
豊かな実を 築くはわれら
ああ ユニチカ ユニチカこそは
明るいプルーの 旗ひるがえし
明日の世界に 幸福ろうー

三 伸びゆく文化の 未来を見つめ
啓しの日に やすらき職
その開化に 心をづくし
あまのまじいを 創るはわれら
ああ ユニチカ ユニチカこそは
明るいプルーの 旗ひるがえし
明日の世界に 幸福ろうー